

KONINKLIJKE ZOEKTOCHTENCLUB KRISTOFFEL – K.R.C.
2011-2012 – ZOEKTOCHT
NOORD BRUGGE
UITLEG OVER VRAGEN EN ANTWOORDEN.

Lees deze uitleg eens na, vooral over de vragen waar u punten voor verloor. Het kan nuttig zijn.

Na de uitleg wordt tussen haakjes per vraag het percentage deelnemers gegeven dat de vraag goed heeft beantwoord.

3. Op het plein zien we op het standbeeld voor A. Van Acker de functie **minister van staat** vermeld (is functioneel lid van Kroonraad). Op de gevel van het restaurant De Pottekijker (gevel behorende tot het A. Van Acker plein volgens uitleg tussen vraag 2 en vraag 3) stond deze functie vermeld als **staatsminister** (Duits). (83%)
4. In de vraag stond Patagonië niet als tekst. Wel waren er bergen te zien die daar, volgens de voorgaande uitleg, een deel van Patagonië waren. Onder de bergen op de ingangdeur stond : **patagonia** ® en **THE NORTH FACE**. Ook stond er nog het cijfer 1 op de brievenbus. Dit laatste is echter als antwoord niet geldig gezien tekst op deze brievenbus reglementair is uitgesloten (art. 9). Naast de ingangdeur waren deze bergen nog eens te zien met hieronder **patagonia** ® en **ProShop** (Dus Patagonia ® tweemaal te geven !). (56%)
5. Deze vraag bestond in feite uit twee vragen (twee vraagtekens). Het antwoord op de eerste vraag was te vinden op de grote rode brievenbus op het plein. **022/0123456** en **www.post.be** waren vermeld. De tweede vraag was wel moeilijker. Eerst en vooral, er werd niet gevraagd naar de uren van de lichte, wel of je deze kon kennen of niet. Op de grote rode brievenbus op het plein was dit inderdaad het geval (14:15) en was het antwoord dus **JA**. Maar er bevond zich (binnen 25m van Avventura) ook nog een rode brievenbus aan een woning in de Ezelstraat. Deze brievenbus wordt door de eigenaars van de woning gelicht en het uur daarvan kunnen wij zeker niet weten. **NEEN** was dus ook een geldig antwoord. (40%)
6. Op het eerste hek, dat beschreven werd (links - groen) waren drie draaibare gedeeltes met **33 - 33 - 24** uitsteeksels (let op, niet samentellen, in de vraag staat 'het' hek). Maar er was ook nog een ander hek aan deze school dat wij



KONINKLIJKE ZOEKTOCHTENCLUB KRISTOFFEL – K.R.C.

voorbij gingen. Een paars draaibaar hek met hierop 17 uitsteeksels. Ook hier nog opletten voor het ander deel van het hek dat niet draaibaar maar wel schuifbaar was en dus niet mocht meegeteld worden. (81%)

7. Eerder eenvoudig cryptisch vraagje. ‘Zeven dagen = week’ en ‘een hoop (=tas) boeken = boekentas’ vormden de sleutels tot de oplossing. Op een bord zagen we een slak of een **weekdier onder een boekentas**. (97%)
8. De straat waar wij doorgingen was de Hugo Losschaertstraat. Op het straatnaambord was vermeld dat deze persoon daar inderdaad woonde bij het ontstaan ervan. Deze straat maakt echter geen verbinding (aaneenvoeging) met de Ezelstraat (het A. Van Ackerplein zit er volgens de uitleg bij vraag 2 tussen). Om toch een antwoord te vinden moesten we dus verder zoeken. We kwamen (binnen 25m) voorbij aan de Jan Boninstraat. Ook op dit straatnaambord stond dat **Jan Bonin** er woonde bij het ontstaan van de straat en deze gaf wel verbinding met de Ezelstraat (ook te zien in afbeelding op blz. 5). (54%)
9. Er stond te lezen : “Met VIPPIE wordt leren JIPPIE”. **Leren** was dus een juist antwoord. (98%)
10. Bij de grote toegangspoort stond ‘GO’ in meerdere kleuren te lezen. Hier waren **blauw** (heel groot), **rood**, **wit** en **geel** een juist antwoord. Maar er was nog een andere rode toegangspoort (5B). Hier stond ‘GO’ te lezen in het **zwart**. (74%)
11. Volgens de metalen gedenkplaat woonde W. H. James Weale hier voor een bepaalde periode (1860-1878). Het huis zelf is zeker **meer dan 69 jaren niet** door hem bewoond geweest. (82%)
12. Van al de gegeven mogelijke antwoorden waren hier in deze straat enkel **“DAGVERZORGINGSCENTRUM”** en **“I993”** te vinden. “PETITJEAN” op een afvoerbuïs wel (EA≠AE) en “VANHAELEMEESCH” (zonder R) wel. Een Club Brugge supporter (= persoon) was daar niet te zien, wel een huis waar blijkbaar een Club Brugge supporter woont en er waren meerdere bordjes (dus niet één) met “0,6”. Ook het huisnummer “14” was daar niet te vinden (wel “14” en 1≠I). (69%)
13. De vertaling is in dit geval het Nederlands. Edmund White was immers een Amerikaans schrijver. Het laatste woord was **AVONTUUR**. (88%)
14. Van op de viersprong waren er 9 verbodsborden aan de voorzijde te zien. Let op, ook afgebeelde verbodsborden tellen mee. (72%)
15. Aan een hoekhuis zagen we een beeld van O.L.Vrouw met Jezus. Beiden dragen ze een kroon. **2** was dus al juist. Op een ander hoekhuis stond een gekroonde Brugse B (foto hiernaast). **1** en **minder dan 2** waren dus ook juist. Tenslotte, op een ander hoekhuis was geen kroon te bespeuren. **Minder dan 1** was dus ook



KONINKLIJKE ZOEKTOCHTENCLUB KRISTOFFEL – K.R.C.

een goed antwoord.

(72%)

16. Een ogenschijnlijk simpel fotovraagje, maar.....twee belangrijke elementen in deze vraag bemoeilijkten een juist antwoord. Het ging over gegevens (foto's) langs onze wandelweg in de Lange Raamstraat en te vinden aan een gevel van een gebouw behorende tot de Lange Raamstraat. Wij gingen de vier gefotografeerde zaken wel degelijk voorbij in de Lange Raamstraat, maar slechts 2 (A en C) ervan bevonden zich aan de gevel van een gebouw dat behoorde tot de Lange Raamstraat. De foto's B en D zijn foto's van de zijgevel van het Hotel Jacobs dat geen huisnummer of brievenbus heeft in de Lange Raamstraat (wel in de Baliestraat).

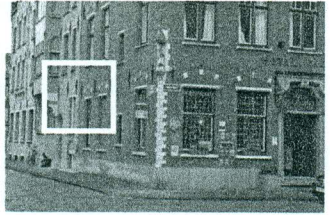

Bovendien gingen wij deze gefotografeerde zaken tweemaal voorbij (heen en terug) zodat de juiste oplossing **C-A-A-C** werd.

(14%)

17. Aan het hotel Jacobs waren er 9 (jaarlijks van 1999 tot 2007) bordjes met 'aanbevelingen' van Le Routard. Tot en met 2002 stond er "Recommandé par le guide du Routard" en vanaf 2003 stond er "Recommandé par le Routard". Hier was het gevraagde dus **5** maal te lezen. In de vraag gaat het over het hotel aan de viersprong. Er was daar ook nog een tweede hotel (Asiris) met ook nog 1 bordje (van 2007) van Le Routard met de juiste tekst. Dus twee antwoorden, want de vraag gaat over 'het' hotel en niet over 'een' hotel.

(83%)

18. Op de grafplaat in de kerkgevel stond: **SEPVLTVRE VAN DONAES F° IACOB VAN DEN BOGAERDE**. Dit geeft aan dat **Donaes Van Den Bogaerde** daar begraven was en dat hij de zoon (F°=Filio) was van Iacob.

(72%)

19. De garagepoorten werden daar wel raar genummerd, maar het waren er, na wat telwerk, **43**.

(99%)

20. Op de groene waterpomp stond **AL CLAEYS** te lezen, maar aan de zijkant ook twee in elkaar gestrengelde letters (**C en A**). Aangezien er gevraagd werd naar de naam, of de verwijzing ervan, zoals op de pomp vermeld, was dit dus ook een goed antwoord.

(78%)



21. Meestal geen probleem, **108** was snel gevonden.

(95%)

22. Op de steen stond **E.H. DEKEN VAN COILLIE**. Tijdens de zoektocht werd deze steen echter afgedekt, waardoor wij ieder antwoord goedkeurden.

(100%)

23. Nogal wat kopjes moesten vergeleken worden. Kopje erbij houden was hier dus wel de boodschap. De juiste combinatie was :**1/F-2/C-3/A-4/B-5/E-6/D**.

(99%)

KONINKLIJKE ZOEKTOCHTENCLUB KRISTOFFEL – K.R.C.

24. Op het plein waren nogal wat honden afgebeeld. Vooreerst waren er daar twee gebieden afgebakend voor honden. Het eerste werd aangeduid met een plassende hond staande op **3** poten en het tweede (hondenspeeltuim) met een springende hond, die geen poot aan de grond had, zodat **minder dan 1** ook een juist antwoord vormde. Ook was er nog een hond afgebeeld bij het reglement van het pleintje (geen honden toegelaten) die logischerwijze met 4 poten (staan op de twee rechterpoten alleen is onlogisch) of **meer dan 3** poten op de grond stond. (86%)
25. Gemakkelijk : **niet gekleurd** (of iets van dergelijke aard) glas werd hier als wit bestempeld. (98%)
26. Het plaatselijk buurtwerk was, volgens een gedenksteen, reeds 25 jaar actief op het moment van inhuldiging. Dit laatste gebeurde blijkbaar in september 2001 zodat het juiste antwoord **35** werd. (97%)
27. Het ging hier over de pare huisnummers waarbij het **huisnummer 8** door samenvoeging van twee huizen er niet meer te vinden was. (98%)
28. Geen enkel probleem. De toren werd, volgens een groot bord gerestaureerd in de jaren **2008** en **2009**. (100%)
29. Er stond **DOET WEL EN ZIET NIET OM**. (95%)
30. Aan de gevel van het huis waren er, na wat telwerk, duidelijk 23 sporen te zien. Boven de ingang deur zag men echter ook nog sporen bij een leeuw afgebeeld. 5 onderaan en 1 bovenaan. Samen dus **29**. (92%)
31. De voorgevel van de huizenrij had **30** muurankers, maar de zijgevel, niet door iedereen gezien, had er ook nog eens **6**. Aangezien de vraag over 'de' gevel wordt gesteld mag men hier dus niet samentellen. (86%)
32. Bij het bekijken van de huizenrij van vraag 31 zag men een hele reeks vensters (V) en deuren (D). De juiste invulling van de vraagtekens gaf : **VVDVD** (96%)
33. Uit kunsten kwam **PRACHT**. Er stond ook nog kunst baart gunst. Dit ging dus niet over kunsten. Wie gunst(en) er als antwoord bij gaf werd echter niet bestraft. (99%)
34. Deze vraag was van de moeilijkere soort. Het huis van Dr. DEPONDT (naam met 4 verschillende medeklinkers) heeft huisnummer 41. Dus $4 \times 41 = 164$ was reeds een juist antwoord. Aan de overzijde van de straat wonen kinesitherapeuten, wat geen dokters zijn. Maar daarnaast (huisnummer 50) is er wel een huisartsenpraktijk met Dr. VANDEVOORDE en Dr. VAN RENTERGHEM. Deze laatste is echter een vrouw en in de vraag spreken wij over zijn huisnummer en niet over haar huisnummer (7×50 of 350 is dus verkeerd !). VANDEVOORDE ($4 \times 50 = 200$) is wel een juist antwoord. Maar ook Dr. VERHOEVEN in huis met huisnummer 46, een neuroloog, is een

KONINKLIJKE ZOEKTOCHTENCLUB KRISTOFFEL – K.R.C.

dokter in de geneeskunde. Dit gaf dan $4 \times 46 = 184$. Let ook op dat de daar gevestigde advocaten geen dokters in de geneeskunde zijn (studeerden rechten) net zoals een Lic. Logopediste geen dokter is. (53%)

35. Aan de B&B van het huis met huisnummer 37 was ook nog het huisnummer 61 te lezen (toerisme Vlaanderen in Brussel). Tevens stond op de niet meer in gebruik zijnde brievenbus 37 en 39 maar volgens het reglement zijn geen teksten op brievenbussen te nemen. Aan de overkant, aan de B&B in huis met huisnummer 48 was huisnummer 48 er zeker tweemaal te zien en dus ook te geven daar er niet om de 'verschillende' huisnummers werd gevraagd. Een derde maal is 48 tijdens de zoektocht erbij gekomen. Ook wat verderop in de straat was huis met huisnummer 27 een B&B - Het consulaat. (64%)

36. Simpele fotovraag (aangegeven als : geen val). **D-C-A-B** was de juiste volgorde. (90%)

37. Het rode hek dat wij gebruikten om in het plantsoen te komen had 5 spijlen zoals ook de andere zijde van dit hek dat draaibaar was. Dus hier 10 in totaal. Maar er was ook nog een zwart hek dat wij voorbij gingen met $2 \times 8 = 16$ spijlen in de draaibare gedeelten. Bovendien was bij het buitengaan aan de Ezelstraat ook nog een zwart hek met $2 \times 15 = 30$ spijlen. Samen dus 56.

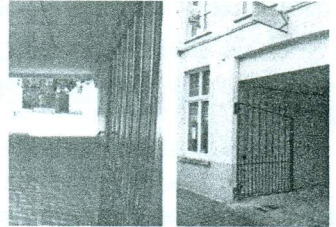

(56%)

38. De drie soorten waren **GINKOACHTIGEN** (niet ginkgoachtigen !), **IEPACHTIGEN** en **VLINDERBLOEMIGEN**. (94%)

39. Bij de toegangspoort zagen we 2 beurzen in een stenen schild en 1 houten beurs aan de staf van Sint Joos. In de middenstijl van de deur waren echter ook nog 10 beurzen te zien. Samen 13. (88%)

SCHIFTINGSVRAGEN :

1. Vier laatste cijfers van het jokergetal : 3057
2. Reservegetal : 30

Aantal deelnemers met :

| | | |
|---------------|---------------|------------------------|
| 0 fouten : 24 | 3 fouten : 65 | 6 fouten : 7 |
| 1 fout : 13 | 4 fouten : 39 | 7 fouten : 11 |
| 2 fouten : 22 | 5 fouten : 33 | 8 en meer fouten : 172 |

In totaal werden er 423 deelnemingsformulieren aangeschaft waarvan er 386 werden teruggestuurd.